

# GESTIÓN EN UNA RUTA TURÍSTICA

## *Management on a tourist route*

**Pilco-Huertas, Mateo Sebastián\***

<https://orcid.org/0000-0002-3936-6304>

**Pilco-Huertas, Isabela Hayde\*\***

<https://orcid.org/0009-0009-8854-5155>

**Urquizo-Buitrago, Holguer Israel\*\*\***

<https://orcid.org/0000-0001-7380-0664>

*\*Fuerza Aérea Ecuatoriana – ESMA – ESPE, Quito, Ecuador*

*\*\*Unidad Educativa San Pio X, Ambato, Ecuador*

*\*\*\*Escuela Politécnica de Chimborazo, Riobamba, Ecuador*

Email: [msph2004@hotmail.com](mailto:msph2004@hotmail.com) ;

**Recibido:** 10 de julio de 2023 / **Aprobado:** 25 de septiembre de 2023 / **Publicado:** 29 de octubre de 2023

## Resumen

En el año 1906 llega el ferrocarril, Mocha se transformó en una de las estaciones más importante de la línea férrea, oportunidad de comercio para los pobladores. En el año 1949, el 5 de agosto a las 14h10, un nuevo terremoto destruyó y hundió pueblos enteros, entre ellos Mocha. En 1986, el 13 de Mayo, Mocha fue elevado a la categoría de Cantón. La cabecera cantonal ubicada muy cerca de la Panamericana hace posible una relación directa con Ambato. El resto del territorio que avanza hasta el nevado Carihuairazo está distante, dejando un gran espacio para que se desarrollen nuevas parroquias, según los requerimientos de la población. Mocha se encuentra ubicado a 22 Km. del cantón Ambato, en la parte sur-occidental de la provincia de Tungurahua con una altitud de 3272 msnm. Sus límites son: al norte la parroquia de Quinchicoto del cantón Tisaleo y el cantón Cevallos, al sur la parroquia Yanayácu perteneciente al cantón Quero y la provincia de Chimborazo, al Este cantón Quero y al Oeste parroquia de Pilahuin. Mocha tiene una superficie de 86.2 Km<sup>2</sup> que corresponde al 2.56 % del área Provincial, con clima frío y temperatura promedio anual de 10 a 15 °C. Este cantón está conformado por la parroquia Matriz Mocha, y una parroquia rural que es Pinguili Santo Domingo.

**Palabras Clave:** Gestión, Ruta turística, Turismo.

## Abstract

In 1906 the railroad arrived, Mocha became one of the most important stations on the railroad line, a trading opportunity for the residents. In 1949, on August 5 at 2:10 p.m., a new earthquake destroyed and sank entire towns, including Mocha. In 1986, on May 13, Mocha was elevated to the category of Canton. The cantonal capital located very close to the Panamericana highway makes a direct relationship with Ambato possible. The rest of the territory that advances to the snowy Carihuairazo is distant, leaving a large space for new parishes to develop, according to the requirements of the population. Mocha is located 22 km from the Ambato canton, in the south-western part of the province of Tungurahua with an altitude of 3272 meters above sea level. Its limits are: to the north the parish of Quinchicoto of the Tisaleo canton and the Cevallos canton, to the south the Yanayácu parish belonging to the Quero canton and the province of Chimborazo, to the east the Quero canton and to the west the parish of Pilahuin. Mocha has an area of 86.2 km<sup>2</sup>, which corresponds to 2.56% of the Provincial area, with a cold climate and average annual temperature of 10 to 15 °C. This canton is made up of the Matriz Mocha parish, and a rural parish that is Pinguili Santo Domingo.

**Keywords:** Management, Tourist route, Tourism.

## Introducción

La población de mocha desde sus inicios fue habitada por los panzaleos, quienes adoraban al Chimborazo, Tungurahua y Carihuairazo. Mocha, al ser el paso estratégico entre el norte y sur del reino de quito se convierte en un tambo real, en fortaleza y en adoratorio del sol, hasta la época de la conquista en 1534, cuando se convierte en simples encomiendas y sus territorios pasan a manos de españoles, pero no es hasta 1586 que don Alfonso Ruiz funda definitivamente Mocha.

Mocha por su ubicación geográfica, en una zona montañosa con volcanes activos el territorio de la sierra central del Ecuador tuvo varios cataclismos que afectaron seriamente sus poblados, es así que la población de mocha, fue afectada en varias ocasiones siendo los sismos más destructores de los años 1797, 1949 y 1968, de todos estos movimientos telúricos los mochanos supieron levantarse y volver a reconstruir de entre los escombros a su amada ciudad. El turismo cultural, gastronómico, sostenible, rural que está compuesto por el agroturismo, ecoturismo y comunitario. A continuación, se describen las características de estos. La aparición del turismo cultural se remonta a principios del siglo XX, pero sólo en 2002, el Consejo Internacional de Monumentos Culturales e Históricos reconoce esta modalidad. (Montana Vidin Dolj, 2017).

Estos razonamientos coinciden Benavides- Zura, N. (2015) cuando plantea que las variadas potencialidades naturales y la rica cultura gastronómica que posee el Ecuador como país y aun el cantón, se hace necesario fortalecer el Turismo Rural, así como deduce que los resultados de estudios sobre el modelo gerencial actual, está organizado en torno a procedimientos sin una estructura adecuada a nivel de país y de localidad.

Los sistemas de la producción del cantón se centran en la producción agrícola, como los retos propuestos de por la OMT para la eliminación de la pobreza, es impulsar el turismo como actividad de crecimiento e incentivar a la producción de diferentes formas como la agrícola, pecuaria florestal, etc, para promover la identidad étnica de cada región (Bonilla, J, 2013), (BID&T&L, 2007, pág. 20), Bungacho, J., & Quinatoa, K. (2018), Calvopiña, D., Velasco, V., Paredes, J., & Álvarez, J. (2017). A continuación, se detallan los sistemas de producción del cantón.

## Sistemas de producción del cantón Mocha

- **Agrícola.**- la producción de papas, cebolla colorada, zanahoria, habas, y pastos esto en la zona alta y media, por otra parte en la zona baja se encuentra como principales productos maíz, chocho, mora, manzana, durazno, claudia y pastos.

- **Pecuaria.-** hablando de la zona alta y media la principal actividad pecuaria es la producción lechera, carne, ganado de lidia, equino, ovino. en la zona baja existe la producción de cuyes en una manera más marcada, aves y cerdos en pequeña escala.

- **Forestal.-** en la parte alta del cantón hay la presencia de paramos andinos, bosques de pino, eucalipto y como forma de cercas vivas existe la presencia de arbustos (retama, sigse, lupina, cabuya).

- **Caza.-** de igual manera en la parte alta del cantón existe la presencia de venados, conejo de monte, lobos, tórtola, torcaza, perdiz.

- **Industrial.-** para el procesamiento de la leche, se cuenta con 3 pequeñas queseras, la industria avícola de varios propietarios privados, la planta de balanceados municipal, una planta particular embazadora de fertilizantes para la agricultura y una planta de procesamiento de cuyes perteneciente a asociaciones.

**Comercio.-** en la actualidad se comercializa ganado vacuno en la feria ganadera que se realizan los días miércoles, para comercializarlos a mejor precio en los mercados de Ambato y Riobamba.

- **Turismo.-** el cantón mocha tiene potencialidades turísticas tales como los páramos andinos y sus cascadas, la vista a los nevados Chimborazo, el cerro Puñalica, lagunas de Malenda, el nevado Carihuairazo, las ganaderías de lidia, las fiestas patronales de san juan bautista, el camino del inca, y la gastronomía.

- **Artesanías.-** en los sectores de Yanahurco, Pinguili, el rosal existen talleres de elaboración de calzado, al que se dedican 227 hombres y 112 mujeres, según datos del SIISE.

## Objetivos

- Fundamentar teóricamente la estructura de una Ruta Turística.
- Elaborar una Ruta Turística en el cantón Mocha.
- Designar un nombre a la Ruta Turística.

## Desarrollo

El visitar los lugares turísticos de un cantón es vivir el turismo experiencial que se basa en las emociones del turista, creando un vínculo ante, durante y después de la visita buscando experiencias gratificantes utilizando la nueva tecnología a su disposición, como saber los precios, los productos, los clientes y saber los cuales son sus canales de comunicación Fichamba-Lema, L. (2018), Dimitrova-Stefanova, Y. (2016).

## Lugares turísticos y gastronómicos de Mocha

### Iglesia y Parque Joaquín Hervas

El Templo San Juan Bautista se encuentra frente al Parque Central Joaquín Hervas. Su construcción es de estilo moderno, en la parte externa se aprecian graderíos tallados en piedra de estilo colonial, que datan de 1927, según sus pobladores las piedras fueron desenterradas del terremoto y utilizados para el pretil, en el interior del templo se puede apreciar distintas imágenes que se veneran en el templo. El Santo Patrono de esta Iglesia es San Juan Bautista

#### Figura 1

*Iglesia y parque central cantón Mocha*



*Nota.* GADM-Mocha. (2017). Mocha: Sendero de Tradición y Deleite. Obtenido de Gobierno Autónomo Descentralizado Municipal de Mocha: <http://www.municipiomocha.gob.ec/>

**Figura 2***Camino del Inca*

*Nota.* GADM-Mocha. (2017). Mocha: Sendero de Tradición y Deleite. Obtenido de Gobierno Autónomo Descentralizado Municipal de Mocha: <http://www.municipiomocha.gob.ec/>

En este se puede ver paredes hechas en piedra, el camino se dice, según la leyenda popular, fue utilizado por los incas una civilización muy desarrollada para llegar a puntos estratégicos a lo largo del Tahuantinsuyo y todo el desarrollo de los incas se encuentra forjada en esta obra de ingeniería.

En la parte de Olalla junto al río se puede apreciar un conjunto de casas que fueron construidas aprovechando el cruce del “Capac Ñan o camino Real” GAD Mocha. (2012)

**Figura 3***Oreja del Diablo*

*Nota.* GADM-Mocha. (2017). Mocha: Sendero de Tradición y Deleite. Obtenido de Gobierno Autónomo Descentralizado Municipal de Mocha: <http://www.municipiomocha.gob.ec/>

Es un tramo de la vía férrea que se construyó en las montañas, las laderas forman en ciertos espacios corredores con vegetación propia de la zona.

La línea férrea no es recta sino va formando curvas mientras sigue avanzando, la gente de sus alrededores manifiesta que viéndola desde arriba forma una curva cerrada a manera de oreja, es por ello que lleva el nombre de “Oreja del Diablo”. GAD Mocha. (2012)

El puente en el sector de la Oreja del Diablo, sobre el río Mocha, es el límite natural entre los cantones de Quero y Mocha, todo el tramo pasa por zonas dedicadas a la agricultura y ganadería.

Debido a la pendiente pronunciada en el tramo del tren hay zonas que no han sido explotadas por lo que mantienen su flora y fauna casi intacta.

#### **Figura 4**

*La Carbonera*



*Nota.* GADM-Mocha. (2017). Mocha: Sendero de Tradición y Deleite. Obtenido de Gobierno Autónomo Descentralizado Municipal de Mocha: <http://www.municipiomocha.gob.ec/>

Este atractivo natural se caracteriza por la presencia de un bosque primario con especie nativas de yagual (*Polylepis incana*), que bordea las faldas del nevado Carihuayrazo, siendo de este recurso un habitat importante para la conservación y regulación del recurso hídrico, así como para la conservación de la fauna existente. Antiguamente según los moradores del sector de este lugar se extraía leña y carbón, mismo que era utilizado para el funcionamiento del tren a vapor.

**Figura 5**

*Cascada el Tingo*



*Nota.* GADM-Mocha. (2017). Mocha: Sendero de Tradición y Deleite. Obtenido de Gobierno Autónomo Descentralizado Municipal de Mocha: <http://www.municipiomocha.gob.ec/>

Se encuentra ubicada en el caserío Atillo, brinda un salto de agua de aproximadamente 50 metros de altura, se alimenta de las vertientes de la Carbonería y la piedra colorada, su acceso presenta dificultad por la parte baja, por lo que se recomienda observarla desde el frente a orillas de la vía junto a esta cascada se encuentra el bosque montano bajo el Tingo rodeado de exuberante flora y fauna.

**Figura 6**

*Valle de las Abras*



*Nota.* GADM-Mocha. (2017). Mocha: Sendero de Tradición y Deleite. Obtenido de Gobierno Autónomo Descentralizado Municipal de Mocha: <http://www.municipiomocha.gob.ec/>

En medio de los dos nevados Chimborazo y Carihuayrazo, se destaca el Valle de las Abras donde a un costado circula el Río Mocha, que sirve también de límite de las provincias de Chimborazo y Tungurahua; para llegar a este atractivo se inicia en la comunidad de Hatillo, el recorrido se lo hace en caballo por el antiguo camino de hacienda que une con la vía al Arenal, caminando por el lapso de 4 horas aproximadamente, además se puede practicar la pesca DEPORTIVA, como una de las actividades que entretiene al turista. GAD Mocha. (2012)

**Figura 7**

*Nevados Carihuairazo y Chimborazo*



*Nota.* GADM-Mocha. (2017). Mocha: Sendero de Tradición y Deleite. Obtenido de Gobierno Autónomo Descentralizado Municipal de Mocha: <http://www.municipiomocha.gob.ec/>

Este paisaje andino se puede apreciar desde cualquier comunidad de la parte alta de Mocha, en la fotografía se puede admirar al fondo el Chimborazo siempre cubierto de nieve y a un costado el Carihuayrazo con sus tres afiladas cumbres, a semejanza de un castillo destruido por el tiempo.

Posee una caldera de aproximadamente 2 kilómetros de longitud, rota por la erosión glaciaria. Las cúspides irregulares y peñascos que la circundan, forman sus tres principales cimas:

Al este, el pico de Mocha, el de más difícil acceso, con 5.016 msnm, semejante a una afilada aguja; al centro aparece otra cumbre de roca que desciende hacia el valle de las Abras, que la separa del Chimborazo; y al noroeste, la cumbre máxima, de 5.020 msnm, permanentemente cubierta de hielo y nieve.

**Figura 8***Pampas de Salasaca*

*Nota.* GADM-Mocha. (2017). Mocha: Sendero de Tradición y Deleite. Obtenido de Gobierno Autónomo Descentralizado Municipal de Mocha: <http://www.municipiomocha.gob.ec/>

A lo lejos se puede divisar una encañonada de planicie grandiosa que forman las Pampas de Salasaca, ancho y atravesado por un río que cruza por el medio de esta llanura que a la vez este sirve de límite natural entre los cantones Mocha y Tisaleo, y llevan las aguas de los deshielos del Carihuayrazo para luego formar el río Olalla, sin duda alguna este atractivo se ha convertido en un lugar muy visitado por los turistas nacionales y extranjeros por su admirable flora y belleza inigualable existente en el lugar.

**Figura 9***Minas de Molina*

*Nota.* GADM-Mocha. (2017). Mocha: Sendero de Tradición y Deleite. Obtenido de Gobierno Autónomo Descentralizado Municipal de Mocha: <http://www.municipiomocha.gob.ec/>

Las denominadas “Minas de Molina” están llenas de leyendas, se encuentran en las faldas del nevado Cariguayrazo, en el sector denominado pampas de Salasaca, mismas que se encuentra rodeadas del un bosque nativo de yagual (*polylepis incana*) que es la especie más sobresaliente, estas a su vez sirve como refugio para la fauna existente (venado cola blanca, conejo silvestre, lobos, aves, insectos etc.) típica del sector.

### Figura 10

*Cascada Acorraladera*



*Nota.* GADM-Mocha. (2017). Mocha: Sendero de Tradición y Deleite. Obtenido de Gobierno Autónomo Descentralizado Municipal de Mocha: <http://www.municipiomocha.gob.ec/>

La Cascada la Acorraladera nace de las aguas del río Olalla tiene una caída de 10 metros, sus aguas cristalinas no poseen ninguna contaminación es muy limpia con poderes curativos por lo que es apto bañarse, rodeada de árboles frondosos de sus alrededores, posee buena señalética para llegar y no perderse fácilmente.

### Figura 11

*Mirador Pie de San Juan*



*Nota.* GADM-Mocha. (2017). Mocha: Sendero de Tradición y Deleite. Obtenido de Gobierno Autónomo Descentralizado Municipal de Mocha: <http://www.municipiomocha.gob.ec/>

En este lugar se encuentra una piedra en la cual según dice la leyenda, hace ya muchos años el cerro Puñalica puso en peligro a los pobladores de Mocha, ya que estaba empezando a derrumbarse, en ese momento los fieles llevaron al patrono San Juan Bautista quien puso su pie sobre la piedra y desde ese instante el peligro cesó. García-Muñoz, C.; Pérez, B. & Navarrete, M. (2017)

Sobre la piedra donde San Juan Bautista se paró, quedó grabada la huella de su pie derecho y una cruz, en este mismo sitio se construyó un mirador. El 24 de junio de cada año se dan cita los devotos del patrono de Mocha San Juan Bautista y en su honor se realiza una peregrinación hasta el lugar para darle gracias y pedirle favores.

**Figura 12**

*Sendero de la Lava de Carihuairazo*



*Nota.* GADM-Mocha. (2017). Mocha: Sendero de Tradición y Deleite. Obtenido de Gobierno Autónomo Descentralizado Municipal de Mocha: <http://www.municipiomocha.gob.ec/>

Nuestra caminata comenzó en las orillas del Río Mocha, a la altura de Olalla apreciaremos vestigios del Capac Ñan y un conjunto de casas de antaño conocido con el nombre de Tambo Real. Seguiremos nuestro sendero a orillas del río Olalla, donde se observan las cordilleras cultivadas con granos tradicionales y vegetación típica de la zona. GAD Tungurahua. (2008)

Durante el recorrido se puede apreciar la formación de una cascada denominada “Paccha” rodeado de un paisaje natural, aquí se realizará un corto descanso, donde podremos tomar fotos y relajarnos un poco, para luego continuar con nuestro recorrido por el sendero al costado del río, la mayor parte de este se halla compuesto de fluidos de lava producto de la erupción del Carihuayrazo en tiempos de antaño, donde cuenta la historia que desapareció el pueblo antiguo llamado “Pimocha”. García, E. & Mejía, M. (2015)

En este tramo a orillas del río, realizaremos un picnic ya en la tarde llegaremos a la cascada Loma Verde y Calipiedra, junto a esta tomaremos un descanso para caminar un poco y levantar un campamento, posteriormente merendaremos y acamparemos encendiendo una fogata al aire libre, un canelazo y desacansaremos para el siguiente día, a la mañana, luego de un confortante desayuno caminar rumbo a las pampas de Salasaca, planicie de un kilómetro y medio que da origen a la quebrada del mismo nombre y forma el Río Olalla.

Este río atraviesa en zigzag por el medio de este valle; se atravieza esta planicie hasta llegar a unas excavaciones denominadas “minas de Molina” aquí el guía cuenta la leyenda, un personaje de apellido Molina quien extraía oro de este lugar y este era vendido en el pueblo, hasta que un día la autoridad de ese entonces le obligó a declarar de donde extraía el oro. Saliendo este personaje escoltado, llegó a una cima de la colina y se lanzó ¡exclamando! “se acabo Molina y terminó la mina” y nunca reveló en donde se encontraba dicha mina, ya por la tarde luego de apreciar el paisaje natural regresaremos al punto de partida.

Se debe recalcar que este sendero cuenta con algunos tramos o etapas, el turista puede caminar de acuerdo a las condiciones físicas en cada tramo existe una cascada que admirar, también se puede trasladar en vehículo por la vía de la comunidad de Chilcapamba.

**Figura 13**

*Mapa turístico del cantón Mocha*



*Nota.* Mapa turístico del Cantón Mocha Fuente: (Capturtungurahua, Cantón Mocha, 2017)

## Gastronomía del cantón Mocha

Quimbolitos, Humitas, Tostado con cuero, Habas, melloco, choclo y queso, caldo de gallina, Yahuarlocro, Locro con papas, Papas con cuero, Papas con cuy, Papas con conejo, Jucho, Morocho. MINTUR. (2007).

## Elaboración de la Ruta turística “Los Encantos de Mocha”

Esta ruta se elaboro bajo las las encuestas de la satisfacción de los visitantes al cantón Mocha, tomando en cuenta motivaciones, gustos y preferencias, Huertas-López, T., Cuétara-Sánchez, L., Jiménez-Valero, B., Pilco-Segovia, E. (2020), Huertas-López, T. E., Suárez-García, E., Salgado-Cruz, M., Jadán-Rodríguez, L., Jiménez Valero, B. (2020), Huertas-López, T. E., Cuétara-Hernández, Y., Cuétara-Sánchez, L., Villarreal-Pastaz, M. (2019), en la que se detallá a continuación:

### Circuito 1 día

#### Día 1

- Ambato
- Ficoa (helados – cuyes )
- Jardín botánico
- Quinta Nicolás Martínez
- Quinta Juan León Mera
- City tour nocturno
- ❖ Catedral
- ❖ Parque Montalvo
- ❖ Casa Pachano
- ❖ Hotel Ambato

### Circuito de 3 días

#### Día 1

- Ambato
- Ficoa (helados – cuyes )
- Jardín botánico
- Quinta Nicolás Martínez
- Quinta Juan León Mera
- City tour nocturno
- ❖ Catedral
- ❖ Parque Montalvo

- ❖ Casa Pachano
- ❖ Hotel Ambato

#### Día 2

- Ambato
- Vía a Baños totoras Jesús del Gran Poder
- La Florida
- Cevallos
- El tambo – la universidad
- Querochaca
- Pinguili
- Mocha (comida típica )
- Plaza central
- Cena en la escondida
- Panamericana
- Retorno Ambato

#### Día 3

- Excursión sendero de lava del Carihuairazo
- Pampas de Salasaca
- Panamericana
- Cena restaurante de la mama cuchara
- Retorno Ambato

### Figura 14

Mapa de la ruta los Encantos de Mocha

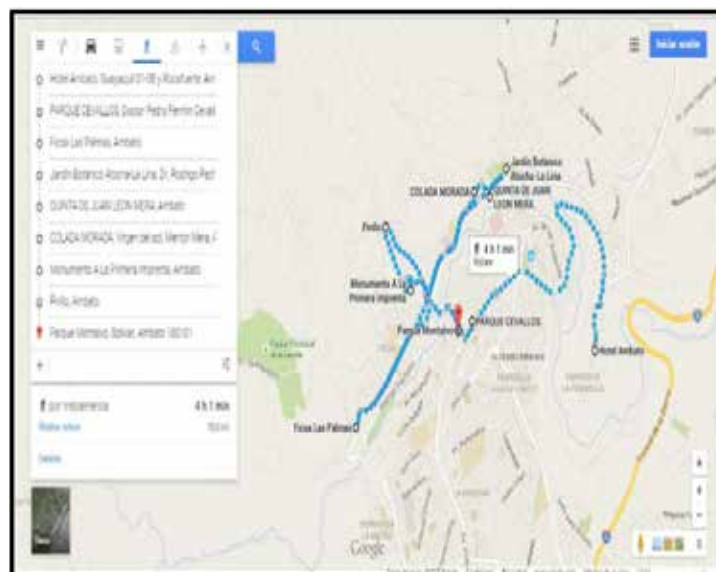

Nota. La figura muestra el mapa de la ruta denominada Los Encantos de Mocha, Fuente: <https://losencantosdemocha.blogspot.com/>

## Conclusiones

Las ofertas gastronómicas que ofrece el cantón Mocha son variadas y posee una gran acogida por parte del turista y personas que visitan el cantón mocha. Una ruta turística como es “Los Encantos de Mocha” ayudará al desarrollo de la economía del sector. El cantón Mocha tiene una variedad de atractivos turístico que se puede realizar más rutas turísticas incluyendo menos o más días. Por tanto, para fortalecer el turismo en el cantón Mocha es necesario trabajar con cantones que poseen más turismo receptivo como es el caso de los cantones Ambato y Baños. La ruta turística “Los Encantos de Mocha” enlaza con el cantón Ambato con la finalidad de contribuir al desarrollo de los dos cantones y dar a conocer sus lugares turísticos.

## Referencias bibliográficas

- Aguiló-Pérez, E. & Matos da Silva, J. (2015). *Encyclopedia of Tourism. Economics, tourism.* Lisboa, Portugal: Springer International Publishing.
- Benavides-Vindas, S. (2005). El sector turismo: su aporte a la economía. *Economía y Sociedad*, No 27, enero -junio.
- Benavides Vindas, S. (2005). El sector turismo: su aporte a la economía. *Economía y Sociedad*, No 27, enero -junio.
- Benavides-Zura, N. (2015). *Propuesta de un modelo de gestión turística para el cantón Puerto Quito.* Quito: Universidad de Especialidades Turísticas.
- BID&T&L. (2007). *Diseño del plan estratégico de desarrollo de turismo sostenible para Ecuador “PLANDETUR 2020”.* Quito: BID
- Bonilla, J. (2013). “Nuevas tendencias del turismo y las tecnologías de la información y las comunicaciones. *Anuario Turismo y Sociedad*, vol. XIV.
- Bungacho, J. & Quinatoa, K. (2018). *Estudio del turismo gastronómico sostenible como alternativa para el desarrollo turístico del cantón Latacunga, provincia de Cotopaxi.*
- Montana Vidin Dolj. (13 de abril de 2017). *Montana Vidin Dolj.*
- GAD Mocha. (2012). *Plan estratégico.*

- Calvopiña, D., Velasco, V., Paredes, J., & Álvarez, J. (2017). Investigación de las tendencias turísticas del segmento del adulto mayor para el diseño de productos turísticos en la ciudad de Riobamba. Arjé. Revista de Postgrado FACE-UC. Vol. 11 N° 21. Julio-diciembre.
- Capturtungurahua. (2017). Cantón Mocha. Obtenido de Cámara de Turismo de Tungurahua
- Dimitrova-Stefanova, Y. (2016). Turismo experiencial: Una revisión de la literatura. Islas Baleares: Facultat d'Economia i Empresa- Universitat de les Illes Balears.
- Fichamba-Lema, L. (2018). Educación turística: diseño instruccional para el abordaje del agroturismo en la unidad educativa Cascada de Peguche". Ibarra-Ecuador: Universidad Técnica Del Norte-Instituto De Postgrado- Maestría En Ecoturismo En Áreas Protegidas.
- GADM-Mocha. (2017). Mocha: Sendero de Tradición y Deleite.
- GAD Tungurahua. (2008). Estrategia de Turismo de Tungurahua. MINTUR.
- García, E. & Mejía, M. (2015). Desarrollo del turismo rural en México. Jóvenes en la Ciencia, Revista de Divulgación científica Vol. 2 no. 1, Verano de la Investigación.
- García-Muñoz, C.; Pérez, B. & Navarrete, M. (2017). La importancia del turismo religioso en México. International Journal of Scientific Management and Tourism-Vol. 3 N°1, 133-146.
- MINTUR. (2007). Plan Estratégico de Desarrollo de Turismo Sostenible de Ecuador 2007 - 2020. MINTUR.
- Huertas-López, T., Cuétara-Sánchez, L., Jiménez-Valero, B., Pilco-Segovia, E. (2020). El aprovechamiento sostenible del turismo rural de Ecuador. caso de estudio: cantón Mocha, provincia de Tungurahua de Ecuador. Revista Espacios. Vol. 41(7)2020. ISSN 0798-1015.
- Huertas-López, T. E., Suárez-García, E., Salgado-Cruz, M., Jadán-Rodríguez, L., Jiménez Valero, B. (2020). Diseño de un Modelo de Gestión. Base Científica y Práctica para su Elaboración. Revista Universidad y Sociedad. Vol. 12. ISSN: 2218- 3620.
- Huertas-López, T. E., Cuétara-Hernández, Y., Cuétara-Sánchez, L., Villarreal-Pastaz, M. (2019). Gastronomic tourism: attitudes, motivations and satisfaction of the visitor in cantons of Tungurahua, Ecuador. Revista Scientific Research. American Journal of Industrial and Business Management. Vol. 9 No. 3. ISSN Online: 2164- 5175